

# Assessoria de Prevenção de Acidentes e Violência (atual Gerência de Ações Contra Violência)

- ▶ 1999 - Secretaria de Estado de Saúde do Rio de Janeiro cria a Assessoria de Prevenção de Acidentes e Violência (APAV), com o objetivo de desenvolver ações de atenção e prevenção das violências e acidentes e de promoção da saúde no âmbito estadual (*Política Nacional de Redução da Morbimortalidade por Acidentes e Violência* Portaria MS/GM, 2001 e *Política Nacional de Promoção de Saúde*, Portaria MS/GM, 2006 ).
- ▶ **Ações da APAV**
  - Elaborar diagnóstico das causas externas
  - Promover capacitação de recursos humanos
  - Articular os diferentes setores do Estado
  - Prestar cooperação técnica aos municípios
  - Promover a adoção de hábitos e estilos de vida saudáveis
- ▶ **Linhas temáticas:**
  - Violência intrafamiliar: maus-tratos a crianças e adolescentes e violência contra a mulher.
  - Violência auto-infligida: tentativas de suicídio e suicídio.
  - Violência sexual :implantação da Norma Técnica do Ministério da Saúde *Prevenção e Tratamento dos Agravos Resultantes da Violência Sexual contra Mulheres e adolescentes.*

***Análise da Implementação da  
Notificação Compulsória de Maus-tratos  
Contra Criança e Adolescente pelo  
Setor Saúde no Estado do Rio de Janeiro***

**Assessoria de Prevenção de Acidentes e Violência  
Secretaria de Estado de Saúde e Defesa Civil do Rio de Janeiro**

# Municípios respondentes

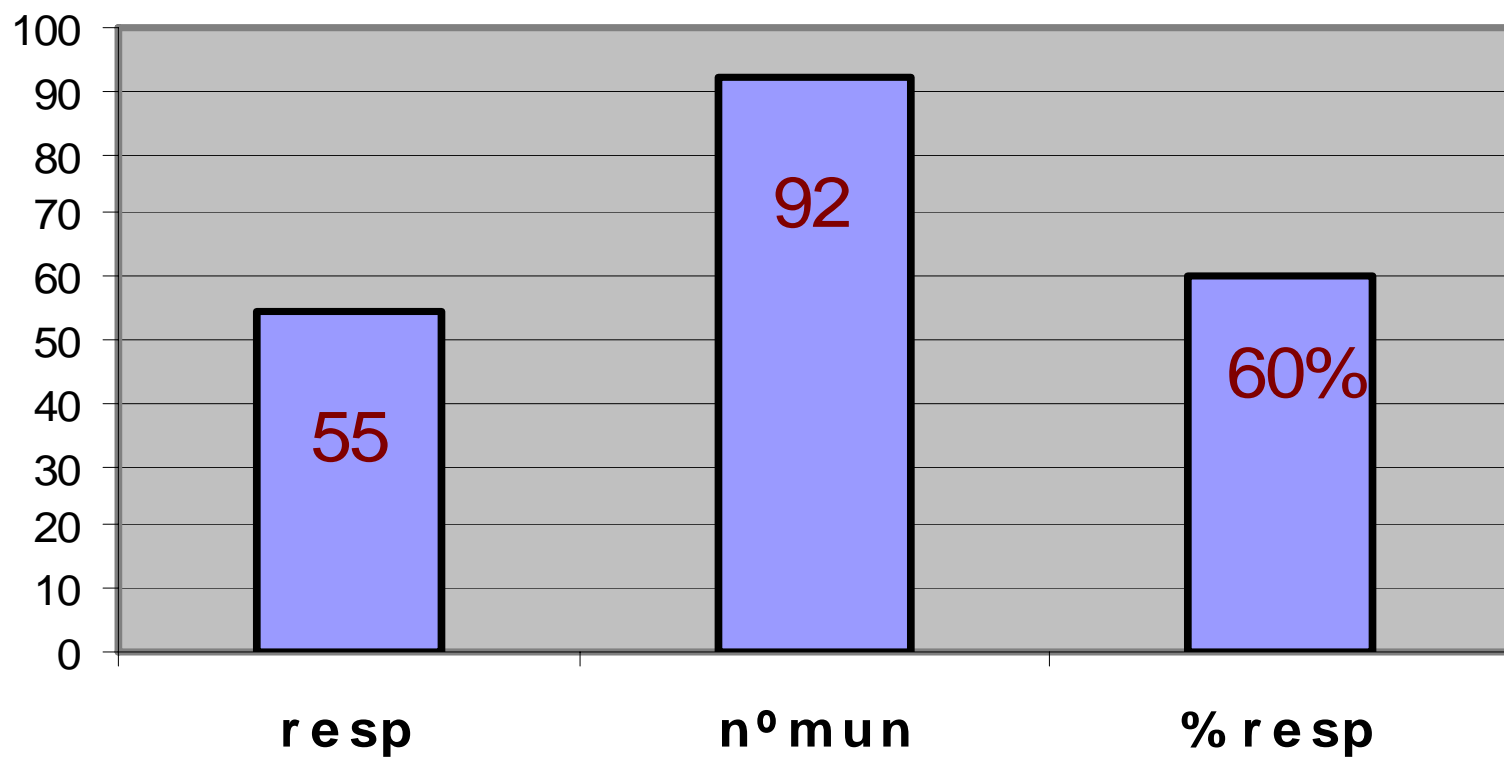

# REGIÕES E MICRORREGIÕES DE SAÚDE

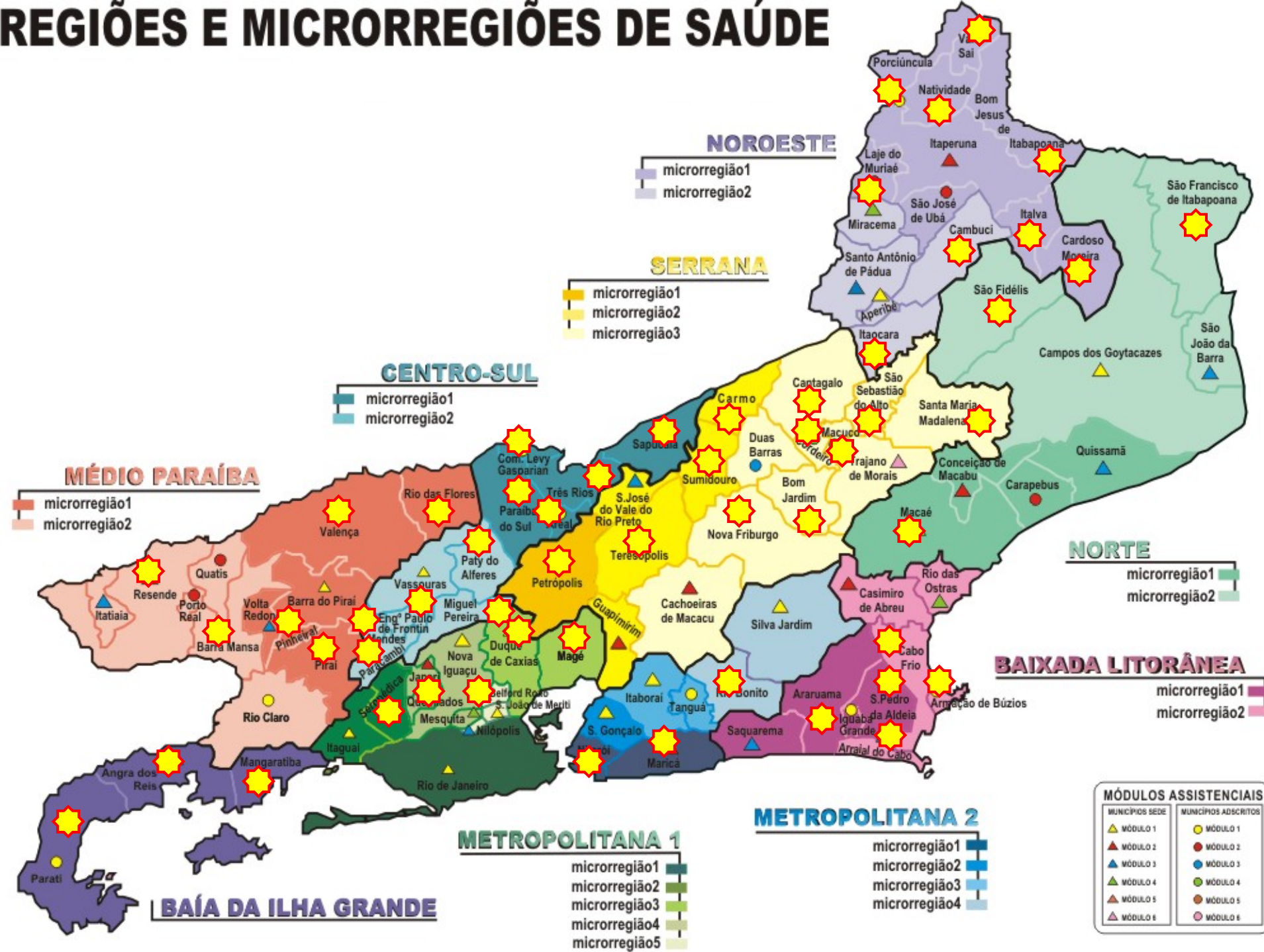

# Qualidade das respostas

**Estado do RJ**  
responderam questionário: 55/92 (60%)

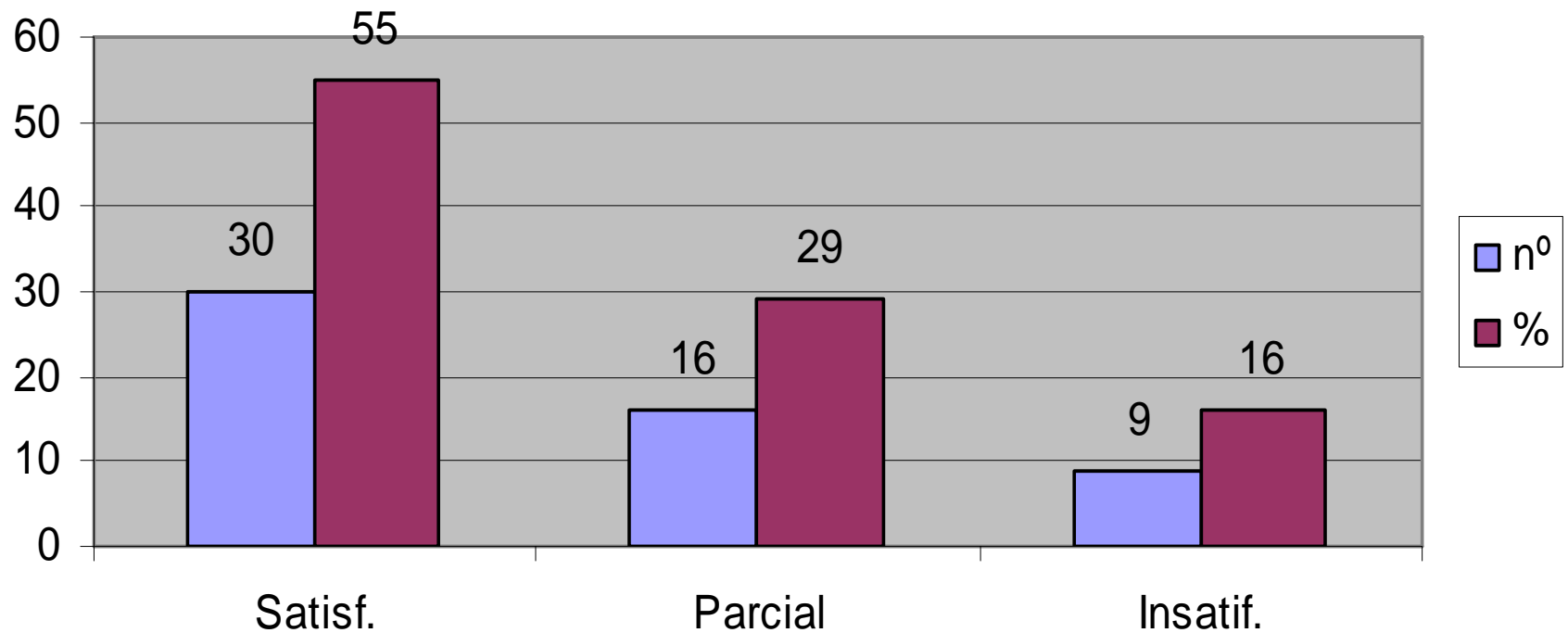

**Questão1 Estado do RJ**  
**responderam questionário: 55/92 (60%)**

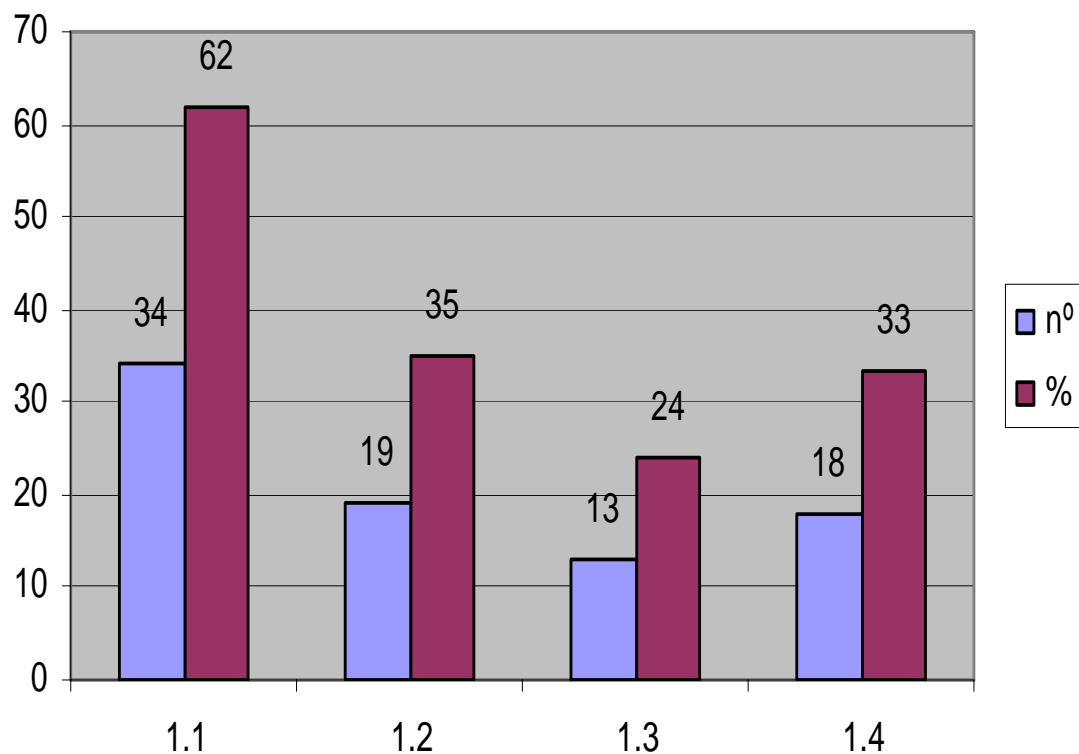

1.1. Há instrumento de notificação compulsória de maus-tratos contra criança e adolescente implantado no município pelo setor saúde?

1.2. Caso haja, está de acordo com a Resolução SES nº 1354/99 e/ou a Portaria MS nº 1968/01?

1.3. O modelo da ficha utilizada é o preconizado atualmente pela SES?

1.4. Encaminhou em anexo o modelo utilizado pelo município?

**Questão 2 Estado do RJ**  
**responderam questionário: 55/92 (60%)**

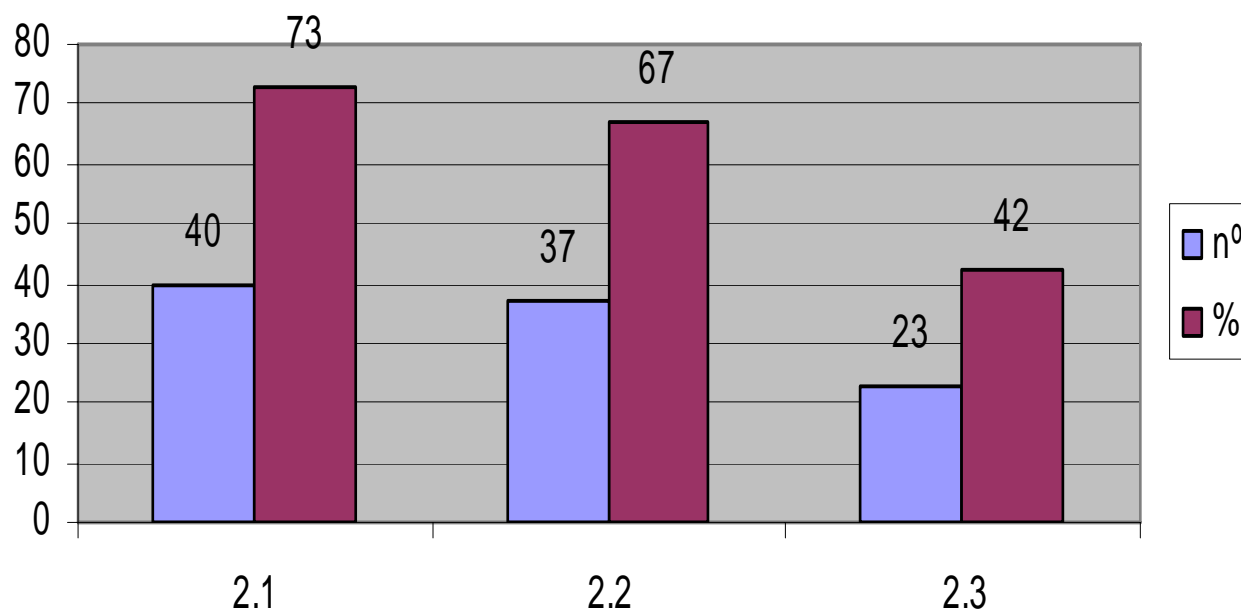

2.1. O município possui fluxo sistematizado?

2.2. Caso afirmativo, encaminha ao Conselho Tutelar?

2.3. Encaminha a SES?

**Questão 3 Estado do RJ**  
**responderam questionário: 55/92 (60%)**

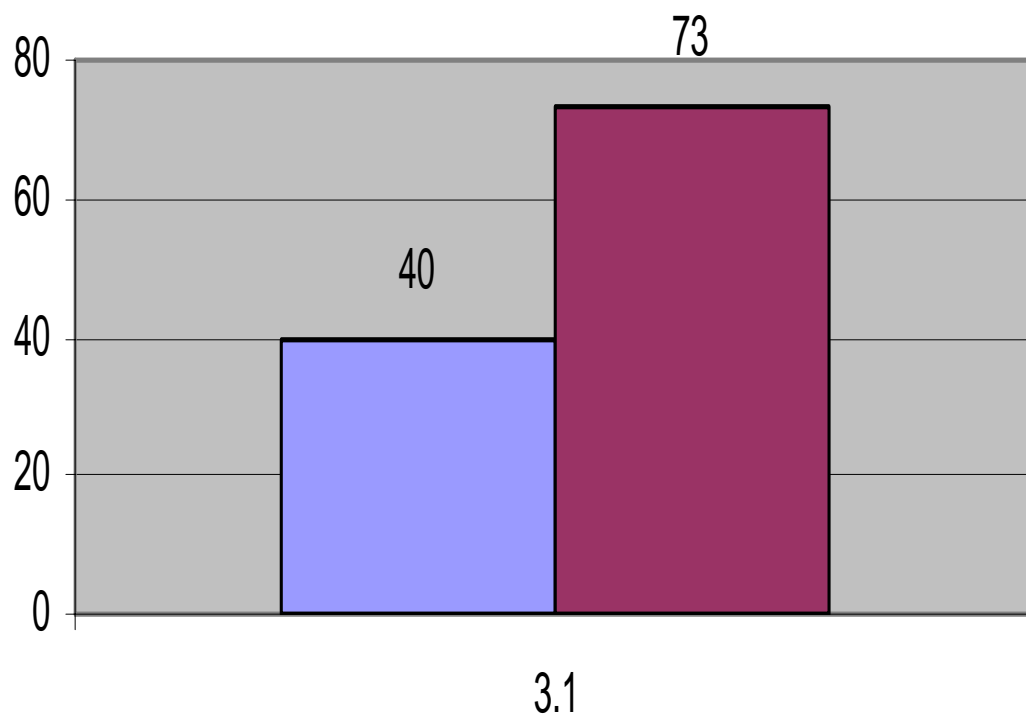
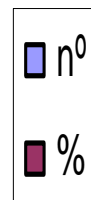

3.1. Possui área técnica responsável na SM pela implementação da notificação, seu fluxo e análise da informação?

**Questão 4 Estado do RJ  
responderam questionário: 55/92 (60%)**

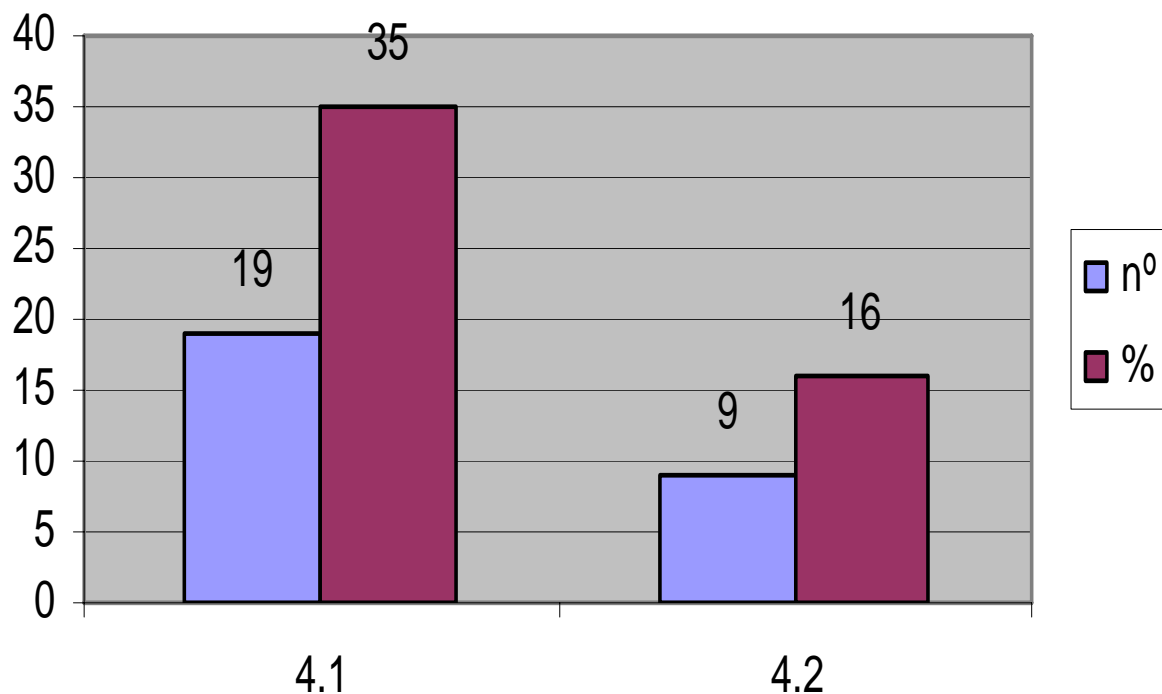

4.1. Há no município profissionais de saúde que receberam algum tipo de capacitação para a atenção e atendimento a crianças e/ou adolescentes vítimas de maus-tratos e/ou abuso sexual?

4.2. A Secretaria Municipal de Saúde já realizou capacitação?

**Questão 5 Estado do RJ**  
**responderam questionário: 55/92 (60%)**

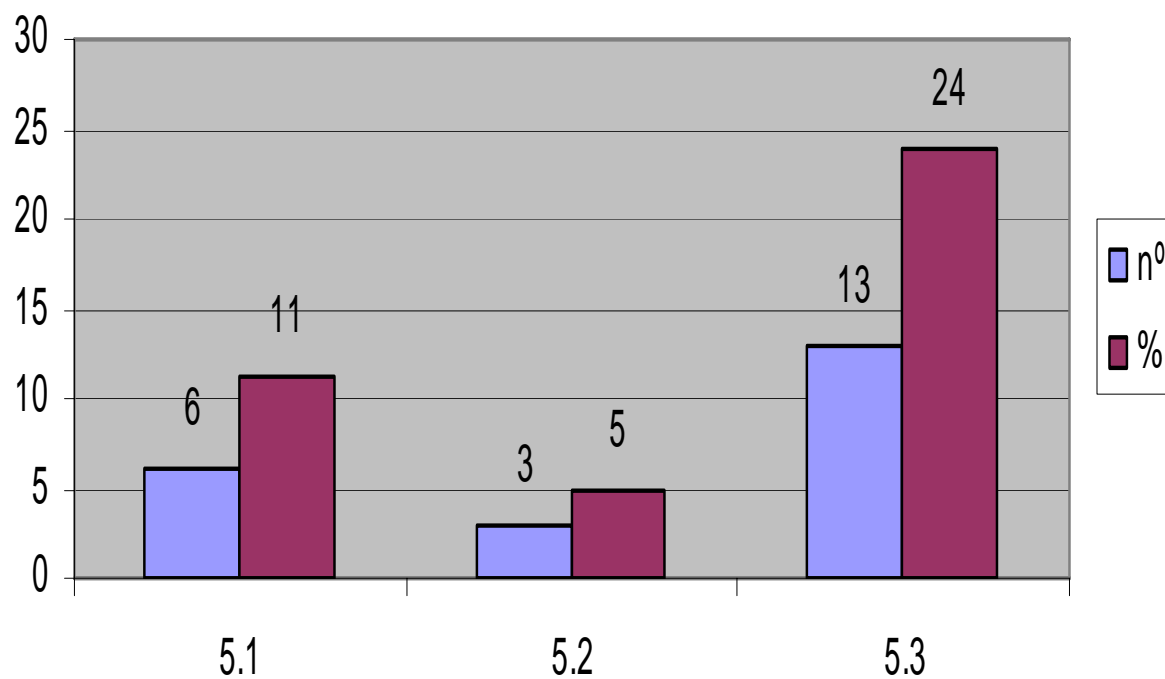

5.1. Há no município serviço(s) especializado(s) na área de saúde para atendimento a criança e adolescente vítima de maus-tratos e/ou abuso sexual e suas famílias?

5.2. Caso haja, encaminhou em anexo as informações sobre este(s) serviço(s)?

5.3. Caso não haja, a SMS possui procedimento para encaminhamento na rede de saúde?

**Questão 6 Estado do RJ**  
**responderam questionário: 55/92 (60%)**

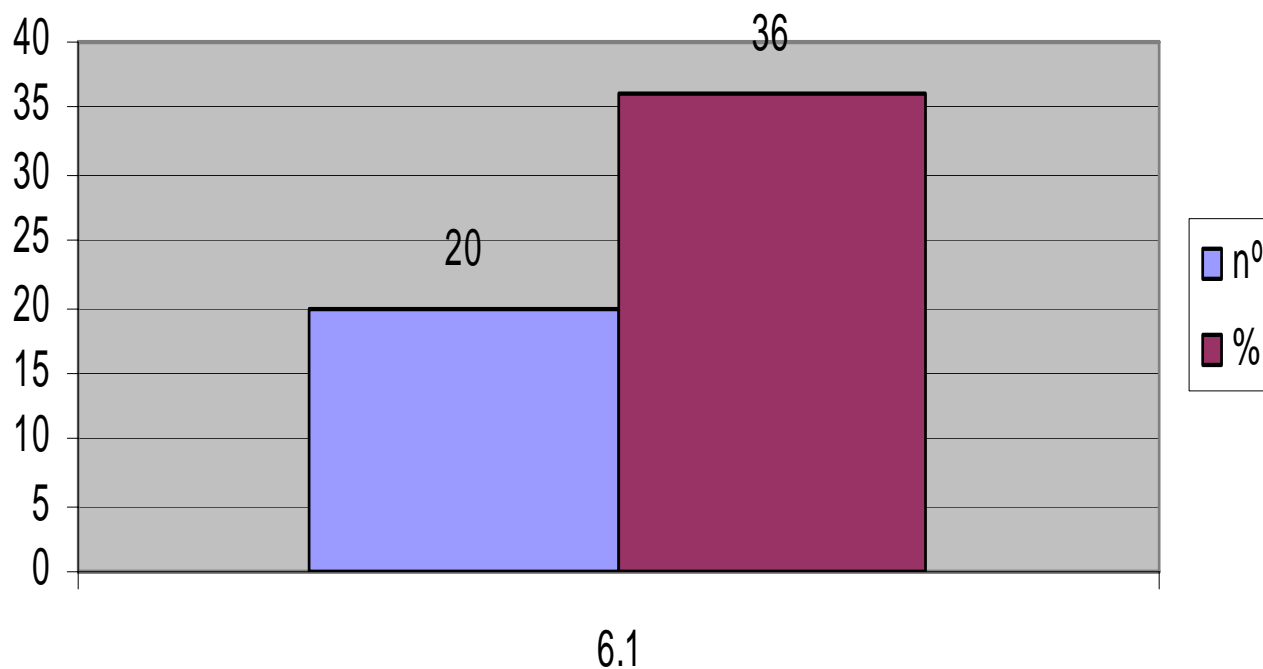

6.1. Há no município trabalho intersetorial de atenção à criança e adolescente vítimas de maus-tratos?

**Questão 7 Estado do RJ**  
**responderam questionário: 55/92 (60%)**

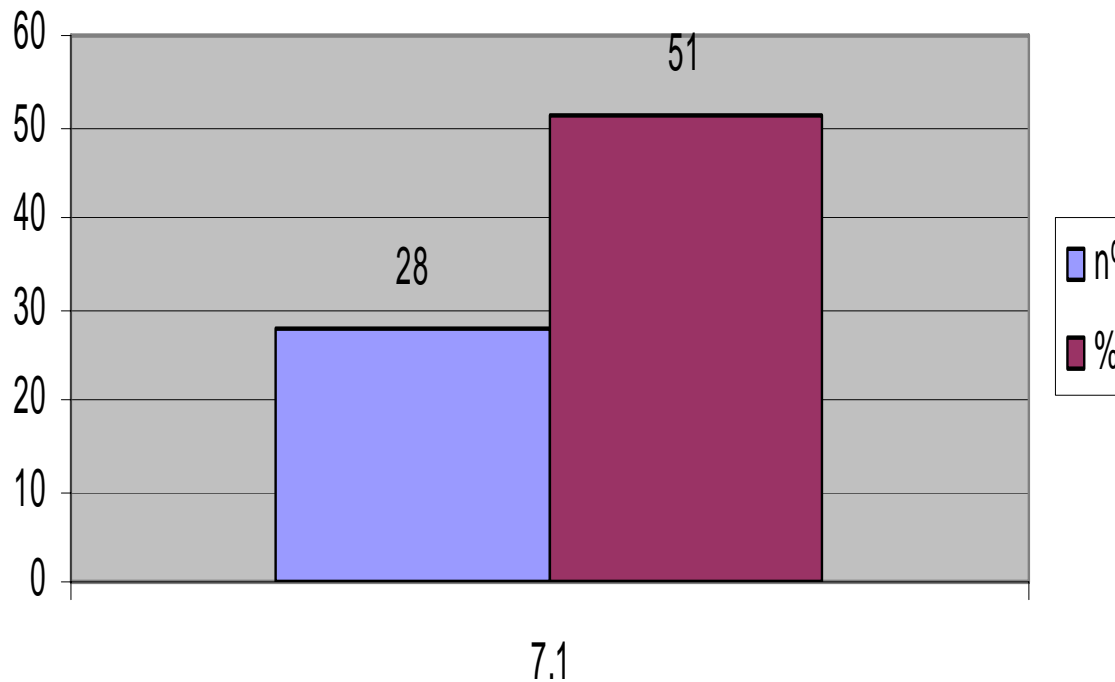

7.1. A SMS  
conhece a Norma  
Técnica de  
Prevenção e  
Tratamento dos  
Agravos  
Resultantes da  
Violência Sexual  
Contra Mulheres  
Contra Mulheres e  
Adolescentes do  
MS?

# **Conclusão sobre a implementação da notificação no Estado RJ**

## **1. *Implementada de forma satisfatória***

**Ficha de notificação / Fluxo correto**

**Área técnica responsável SMS**

**Profissionais capacitados / realizou capacitação**

**Serviço de saúde referenciado / Integra rede intersetorial**

**Norma Técnica: utiliza o protocolo**

## **2. *Em processo de implantação:***

**Ficha de notificação**

**Apresenta fluxo**

**Encaminha para o Conselho Tutelar**

**Área técnica responsável SMS**

## **3. *Não possui notificação:***

**Não possui ficha de notificação / Não apresenta fluxo**

**Não possui área técnica responsável SMS**

# Conclusão sobre a implementação da notificação no Estado RJ

**1-REGIÃO DA BAIÁ DA ILHA GRANDE responderam questionário: 3/3 (100%)**

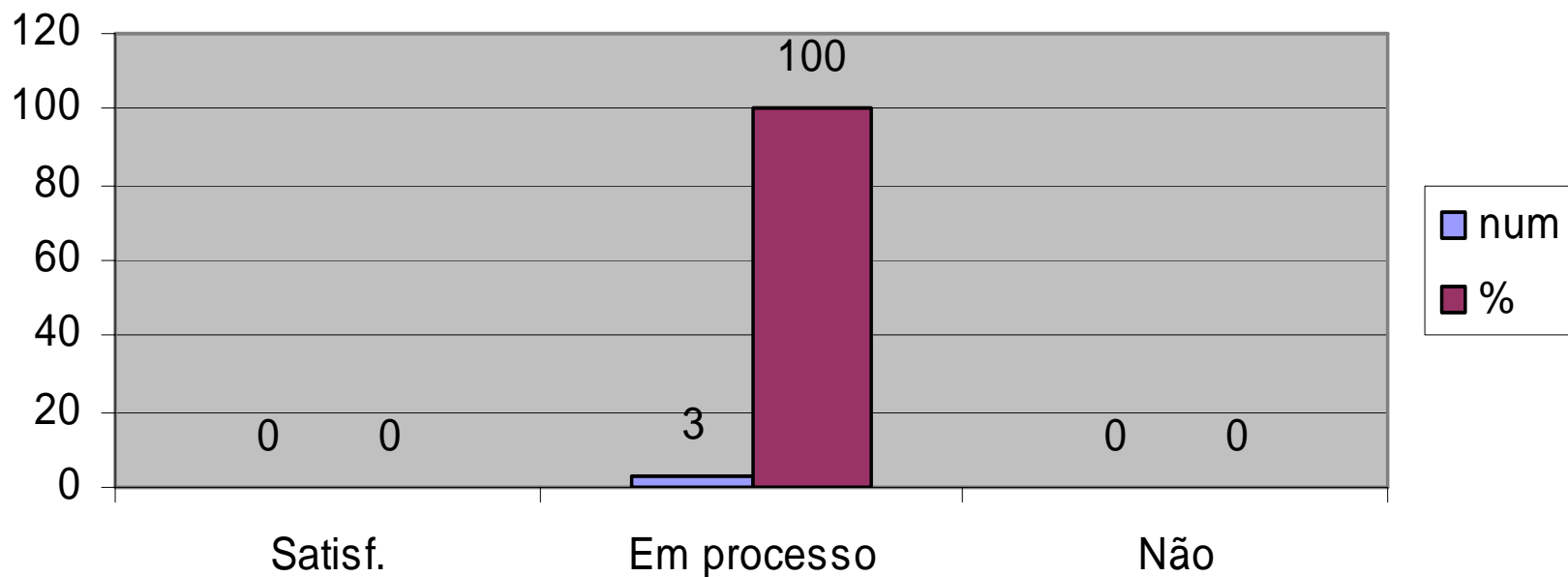

# Conclusão sobre a implementação da notificação no Estado RJ

REGIÃO BAIXADA LITORÂNEA  
responder am questionário: 5/ 9 (56%)

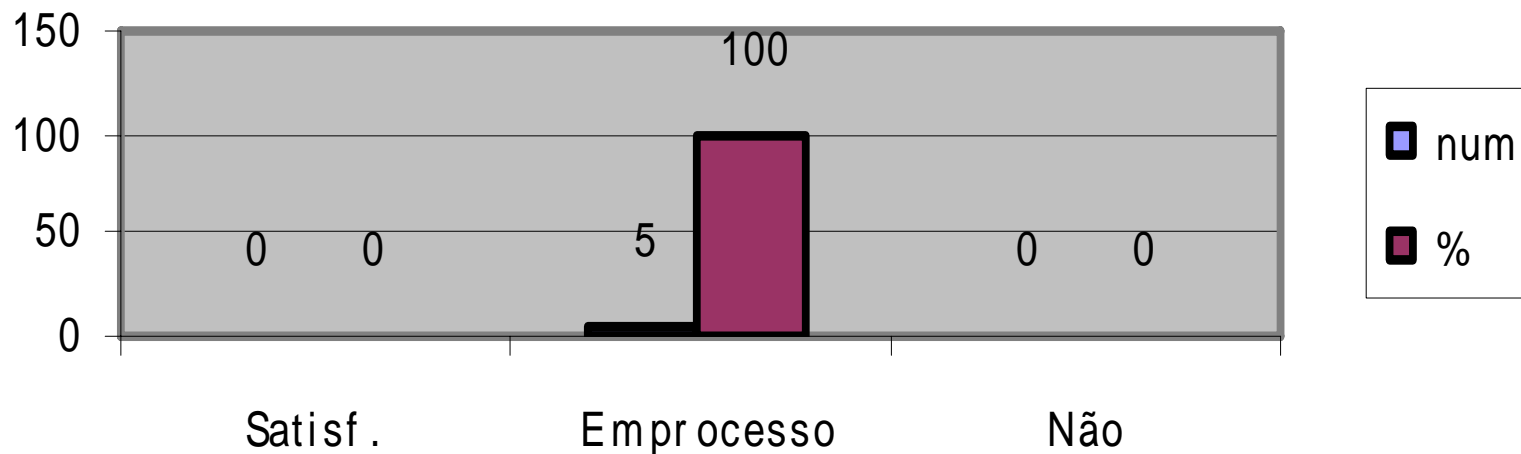

# Conclusão sobre a implementação da notificação no Estado RJ

**REGIÃO METROPOLITANA I**  
responderam questionário: 5/12 (42%)

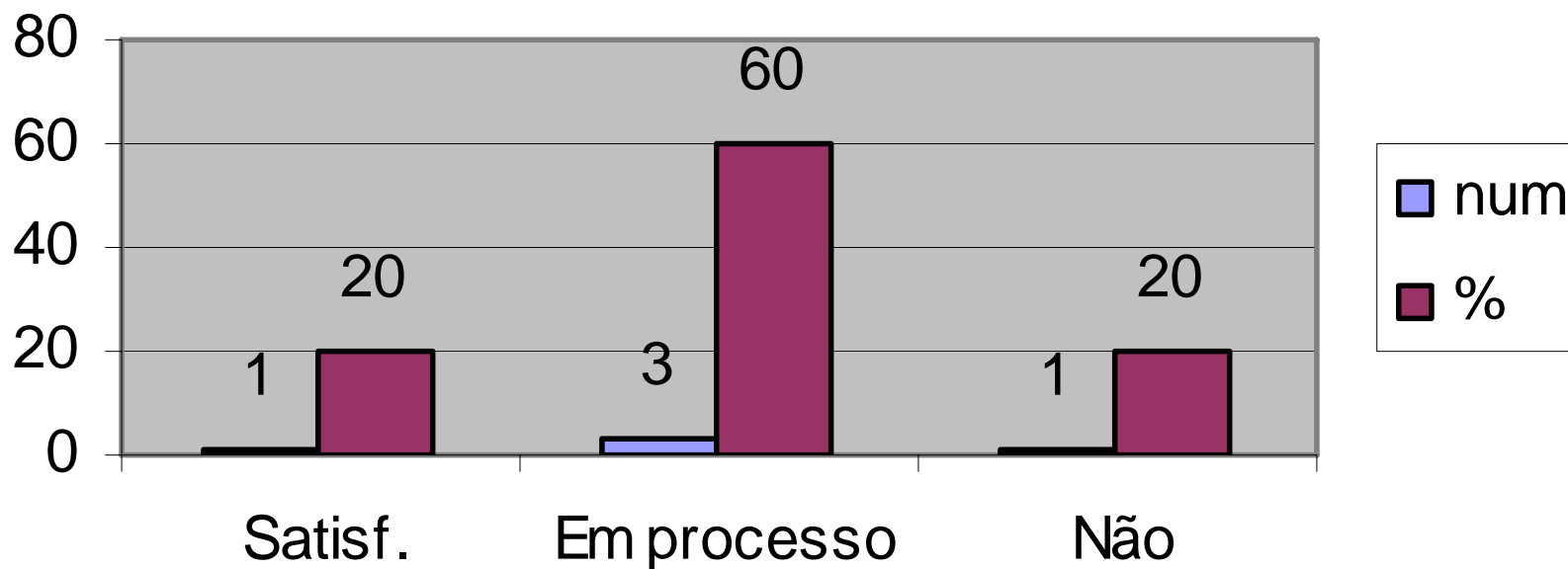

# Conclusão sobre a implementação da notificação no Estado RJ

**6- REGIÃO METROPOLITANA II**  
responderam questionário: 3/7 (43%)

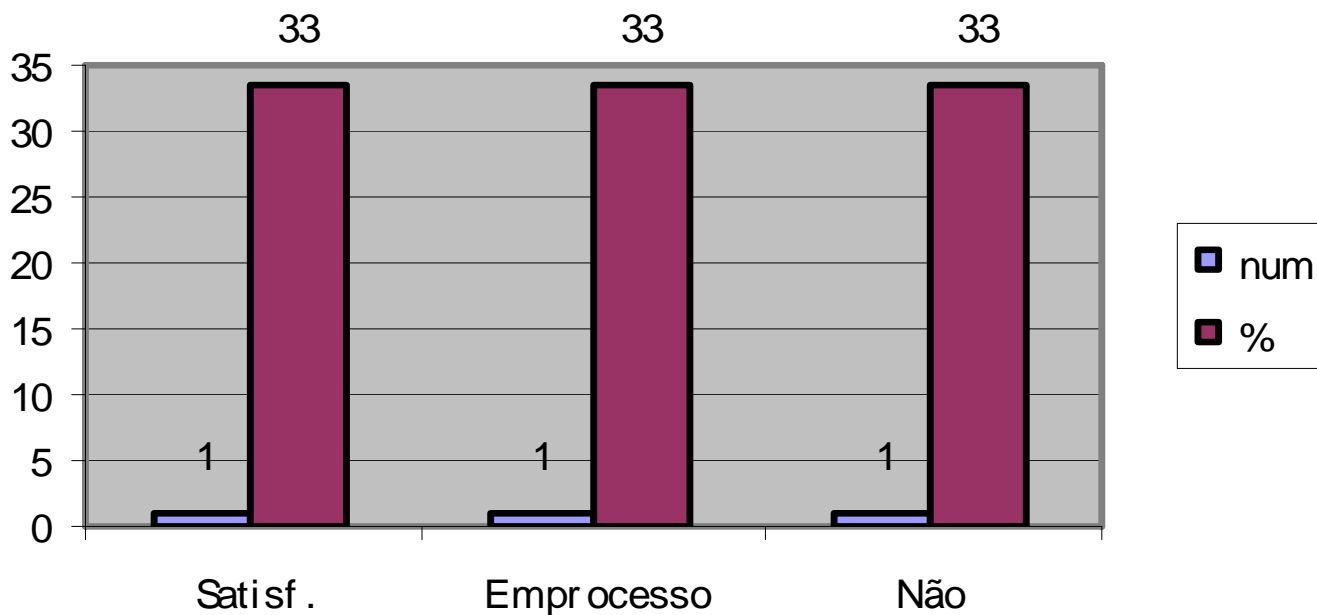

# Conclusão sobre a implementação da notificação no Estado RJ

7-REGIÃO NOROESTE responderam questionário: 9/14  
(64%)

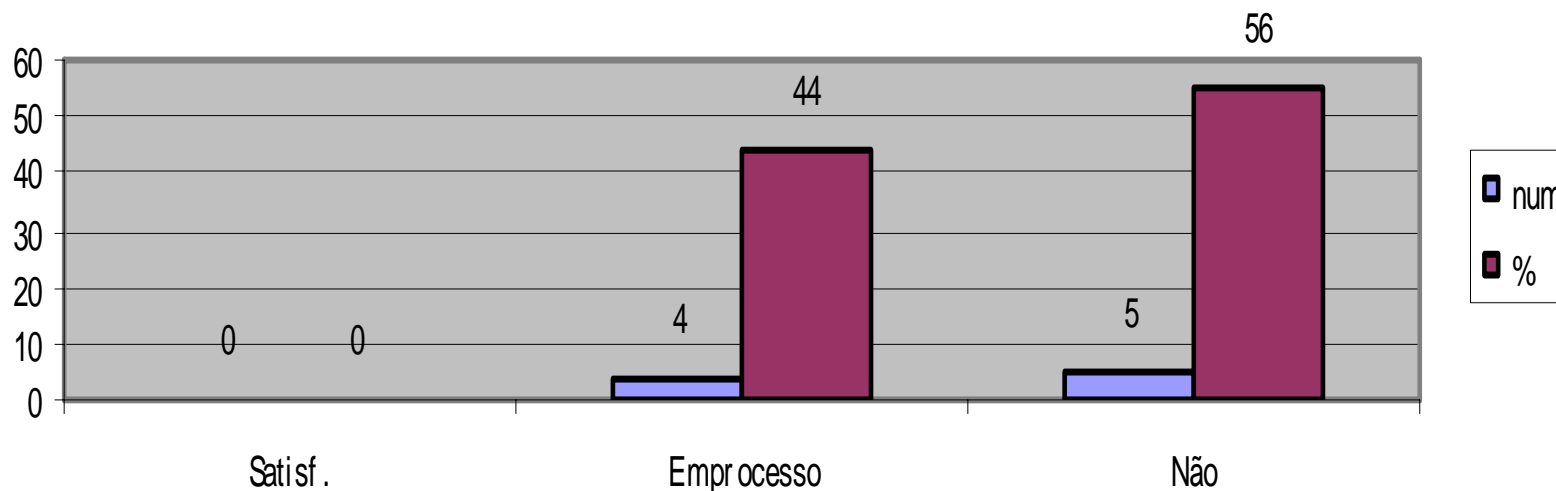

# Conclusão sobre a implementação da notificação no Estado RJ

8-REGIÃO NORTE responderam questionário:  
3/8(38%)

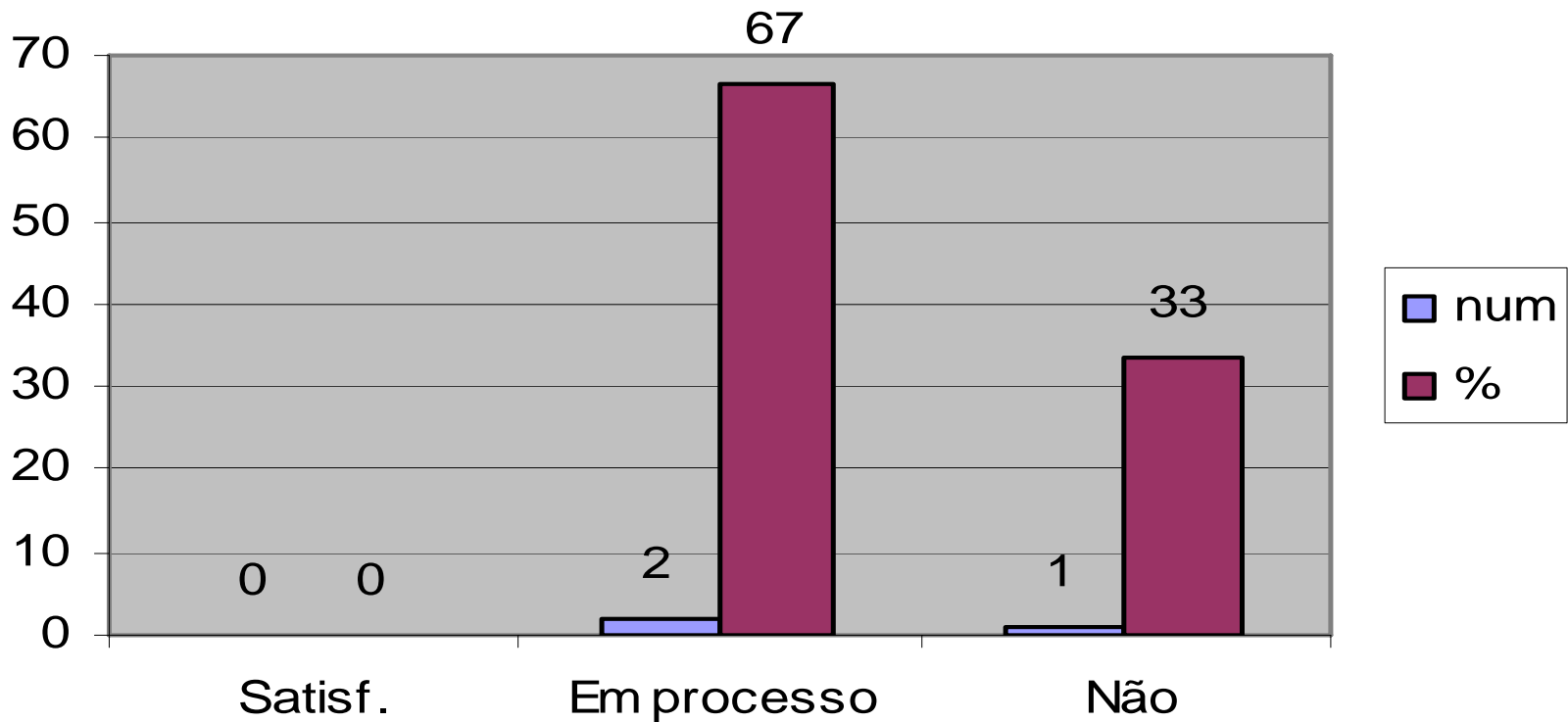

# Conclusão sobre a implementação da notificação no Estado RJ

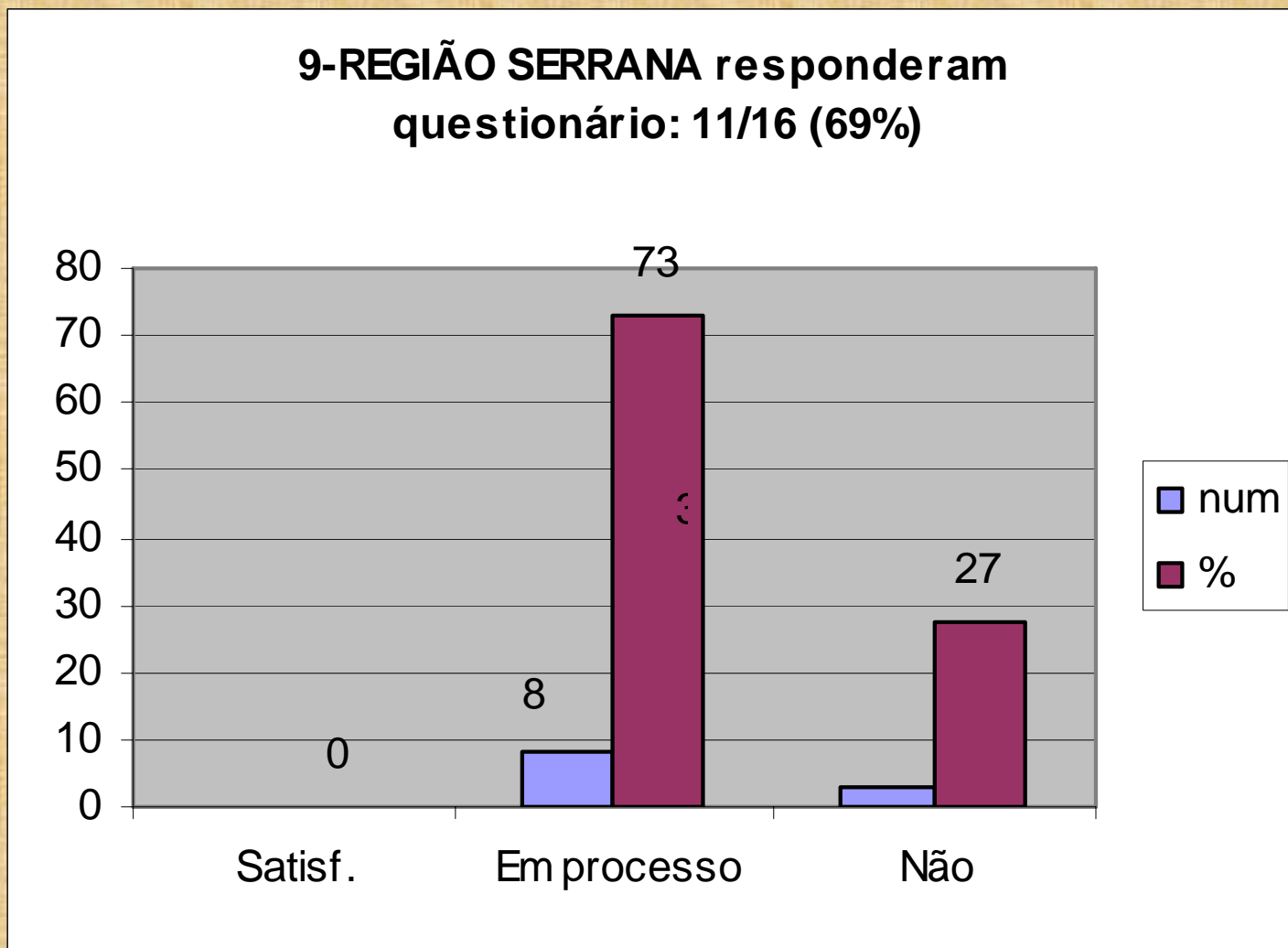

# Conclusão sobre a implementação da notificação no Estado RJ

Implantação da Notificação Estado do RJ  
responderam questionário: 55/92 (60%)

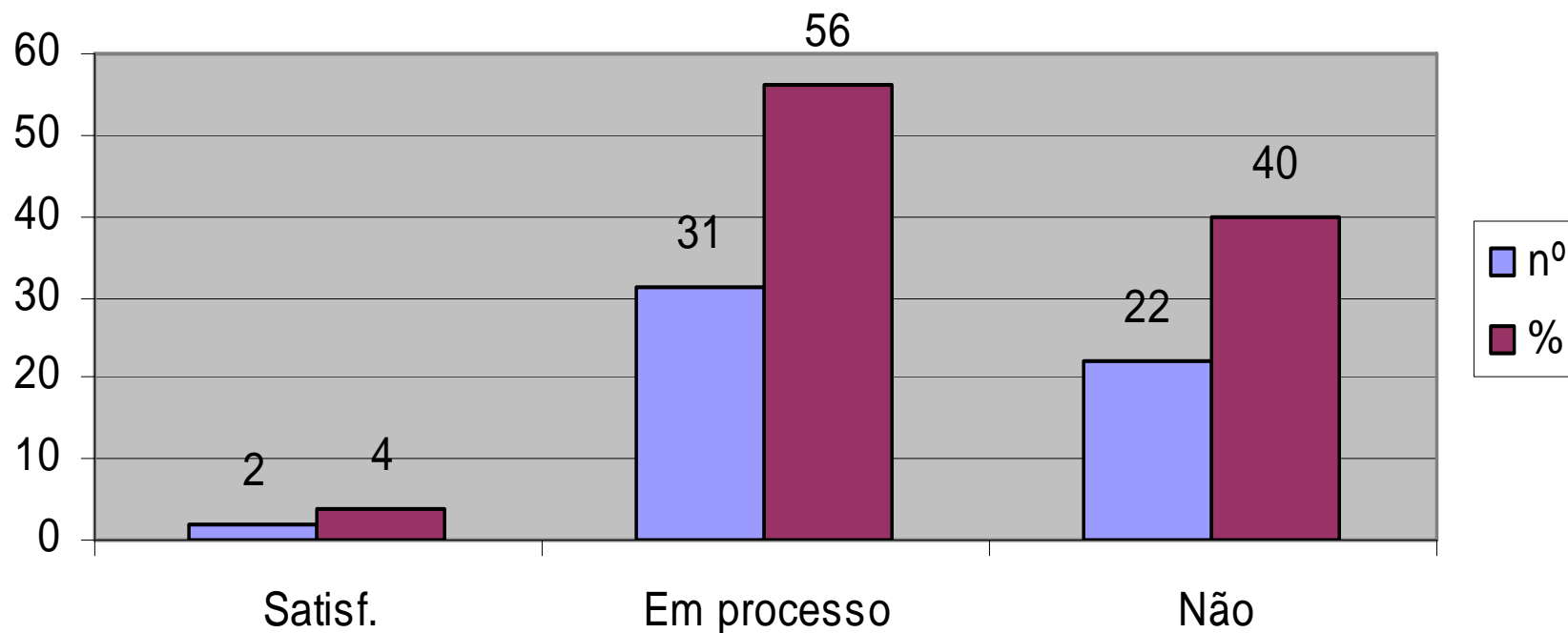

# A Notificação no Estado RJ

Período: 1999 – 2006 / 39 municípios

## I - Baía de Ilha Grande

- ANGRA DOS REIS
- PARATY
- MANGARATIBA

## II – Baixada Litorânea

- ARARUAMA
- ARMAÇÃO DE BÚZIOS
- ARRAIAL DO CABO
- CASIMIRO DE ABREU
- RIO DAS OSTRAS

## III – Centro Sul

## IV – Médio Paraíba

- PIRAÍ
- PORTO REAL
- VOLTA REDONDA

## V – Metro I

- BELFORD ROXO
- DUQUE DE CAXIAS
- ITAGUAÍ
- MAGÉ
- MESQUITA
- NILÓPOLIS
- NOVA IGUAÇU
- RIO DE JANEIRO
- SÃO JOÃO DE MERITI
- SEROPÉDICA

## VI – Metro II

- ITABORAÍ
- MARICÁ
- NITERÓI
- RIO BONITO
- SÃO GONÇALO
- SILVA JARDIM

## VII – Noroeste

- BOM JESUS DE ITABAPOANA
- ITAPERUNA

## VIII – Norte

- CAMPOS DOS GOITACAZES
- MACAÉ

## IX – Serrana

- BOM JARDIM
- CANTAGALO
- CORDEIRO NOVA FRIBURGO
- PETRÓPOLIS
- SÃO JOSÉ DO VALE DO RIO PRETO
- SUMIDORO
- TERESÓPOLIS